



# Alcohol y Delito / Aspectos Psiquiátrico – legales de las drogodependencias

**JUAN CARLOS DURAN CHAVARRÍA**



"A través de la historia el consumo del alcohol, ha sido reconocido como un factor de integración social y favorecedor de la convivencia"

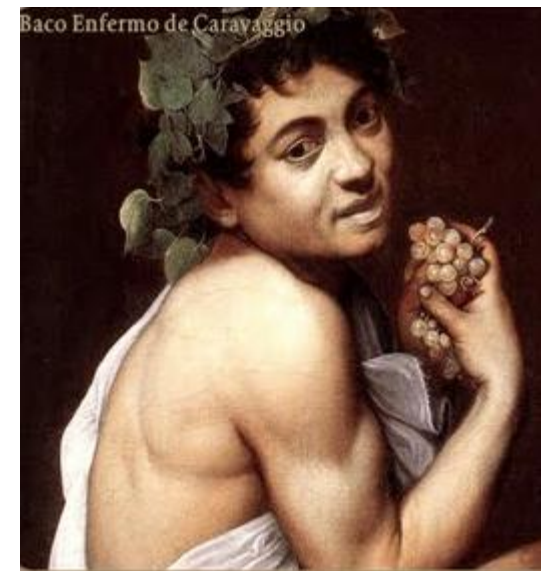

# Alcohol /alcoholismo

- El alcohol es la sustancia psicoactiva de uso más común y es el tipo más frecuente de adicción.
- Fue considerado como un vicio
- Trastorno crónico caracterizado por la ingestión de bebidas alcohólicas que interfieren con la salud y con el funcionamiento social y económico
- incapacidad de abstenerse de iniciar el consumo o de detener la ingestión una vez iniciada



## **Según la OPS los principales problemas que el consumo de alcohol trae consigo:**

- Consecuencias de un episodio agudo de consumo excesivo de alcohol, tales como: agresividad, arrestos, hechos de tránsito, menoscabo del funcionamiento personal
- Consecuencias del beber de forma excesiva por tiempo prolongado ; ejemplo cirrosis hepática, demencia, polineuritis, psicosis, síndrome de dependencia al alcohol, pérdida de amistades, salud, familia, autoestima y bienes económicos

## Según la OPS los principales problemas que el consumo de alcohol trae consigo:

- **Repercusiones del consumo indebido ocasional o excesivo para la familia:** disolución de la familia, discordia conyugal, maltrato del cónyuge y los hijos, pérdida de estima para el bebedor, trastornos mentales, pobreza, lesiones fetales, problemas de desarrollo infantil, deserción escolar, embriaguez y delincuencia juvenil.
- **Repercusiones del uso indebido del alcohol para la comunidad;** conducta ofensiva, violencia, daño a la propiedad, daños a víctimas de accidentes causados por conductores embriagados, pérdidas laborales y muerte prematura entre otros.

# Epidemiología del alcoholismo

- Se estima que un alcohólico vive 10 o 12 años menos en promedio que un no bebedor y tiene siete veces más posibilidades de separarse o divorciarse
- El periodo de vida en el cual es mas frecuente la bebida es entre los 25 y los 65 años
- En cuanto al sexo; por cada 5 hombres bebedores hay una mujer
- Existen algunas profesiones más propensas

# Etiología del alcoholismo

- No tiene una etiología única
- Interrelación de diferentes factores
- Agente
- Huésped
- Medio ambiente

# Relación entre cantidad ingerida, niveles sanguíneos y efectos del alcohol

Cantidad de alcohol	Nivel sanguíneo	Efectos	Tiempo de eliminación
1 whisky o ron	30 mg	Leve cambio de sentimientos	2 horas
2 whiskies o ron	60 mg	sentimientos de euforia y relajación	4 horas
3 whiskies o ron	90 mg	Hablador, ruidoso, con exageración de la euforia o emoción	6 horas
4 whiskies o ron	120 mg	Inestable en la marcha, lenguaje arrastrado	8 horas
5 whiskies o ron	150 mg	Intoxicación	10 horas

***“Las dosis tóxicas del alcohol etílico son variables con las circunstancias individuales y más especialmente con el acostumbramiento del sujeto”***



La embriaguez es un síndrome, por lo tanto su diagnóstico se fundamenta en hallazgos clínicos que puedan ser detectados por el médico al momento del examen.

Las sustancias activas de interés forense para el diagnóstico de embriaguez, tienen efecto sobre el sistema nervioso central que se manifiestan en cambios de actitud, de comportamiento, de habilidad con alteraciones neurológicas.

# INTOXICACION ALCOHOLICA

- Su forma aguda es llamada ebriedad.
- El alcohol produce primero una excitación y luego depresión del sistema nervioso central.
- Las manifestaciones clínicas son variadas y dependen de la concentración de alcohol en sangre y la tolerancia.

*“Los alcohólicos crónicos desarrollan tolerancia a elevados niveles del toxico”*

## De 0 a 50 mg %

- Estado de euforia.
- Perdida de inhibiciones.
- Aparente confianza en si mismo.
- Inestabilidad emocional.
- Retardo en los reflejos.

## DE 100 A 200 mg.%

- Memoria y comprension deficientes.
- Confusion.
- Incoordinacion.
- Incapacidad psicomotora.

## DE 200 A 250 mg. %

- Mala respuesta motora.
- Dificultad para percibir color, forma movimiento y dimensiones.
- Inclinacion a sentimentalismos.
- Perdida de todas las inhibiciones.

## DE 250 A 300 mg. %

- Franca intoxicacion aguda.
- Marcha tambaleante,
- Diplopia.
- Comportamiento que perturba la tranquilidad publica.

## DE 300 A 400 mg. %

- Apatía.
- Somnolencia.
- Midriasis.
- Pulso debil y rapido.
- Respiracion entrecortada.

## DE 400 A 500 mg. %

- En la mayoría de los casos hay coma, .
- Disnea.
- Colapso.
- Choque.
- Probabilidad de muerte.

# Clasificación del alcoholismo según la Clasificación Internacional de Enfermedades (CIE-10)

F10-19 Trastornos mentales y del comportamiento debidos al consumo de sustancias psicotrópicas.

F10 Trastornos consecutivos al consumo de alcohol

.0 Intoxicación aguda

.1 Uso peligroso

.2 Uso perjudicial

.3 Síndrome de dependencia

.4 Síndrome de abstinencia

.5 Síndrome psicótico

.6 Demencia inducida por alcohol o drogas

.7 Síndrome amnésico (de Korsakoff) inducido por alcohol o drogas

.8 Estado residual inducido por alcohol o drogas

.9 Trastorno mental o del comportamiento inespecífico inducido por alcohol.

# Trastornos relacionados con el alcohol según el DSM-IV

## Trastornos por uso de alcohol

- Dependencia del alcohol
- Abuso del alcohol

## Trastornos inducidos por el alcohol

- Intoxicación por alcohol
- Especificar si hay alucinaciones o trastornos sensoperceptivos
- Intoxicación por alcohol con delirium-Abstinencia de alcohol con delirium-Demencia persistente inducida por alcohol-Trastorno amnésico persistente inducido por alcohol.
- Trastorno psicótico inducido por alcohol
  - Con ideas delirantes (intoxicación o abstinencia)
  - Con alucinaciones (intoxicación o abstinencia)
- Trastorno del ánimo inducido por alcohol (intoxicación o abstinencia)
- Trastorno de ansiedad inducido por alcohol (intoxicación o abstinencia)
- Disfunción sexual inducida por alcohol (intoxicación)
- Trastorno del sueño inducido por alcohol (intoxicación o abstinencia)
- Trastorno relacionado con el alcohol. No especificado de otra manera

## CAPITULO II DE LAS CAUSAS QUE EXCLUYEN DE LA RESPONSABILIDAD PENAL

### EXCLUYENTES DE RESPONSABILIDAD

**Art. 27.-** No es responsable penalmente:

- 4) Quien en el momento de ejecutar el hecho, no estuviere en situación de comprender lo ilícito de su acción u omisión o de determinarse de acuerdo a esa comprensión, por cualquiera de los motivos siguientes:
  - a) enajenación mental;
  - b) grave perturbación de la conciencia; y,
  - c) desarrollo psíquico retardado o incompleto

**CAPITULO III CIRCUNSTANCIAS QUE MODIFICAN LA RESPONSABILIDAD PENAL**  
**SECCIÓN PRIMERA**  
**CIRCUNSTANCIAS ATENUANTES**

**Art. 29.-** Son circunstancias que atenúan la responsabilidad penal:  
**INFERIORIDAD PSÍQUICA POR INTOXICACIÓN**

1) Estar el culpable en estado de intoxicación alcohólica o de otra índole que, sin ser preordenada al hecho, no llegue a tener plenitud de efectos sobre el sujeto;